

VERVOER

2021

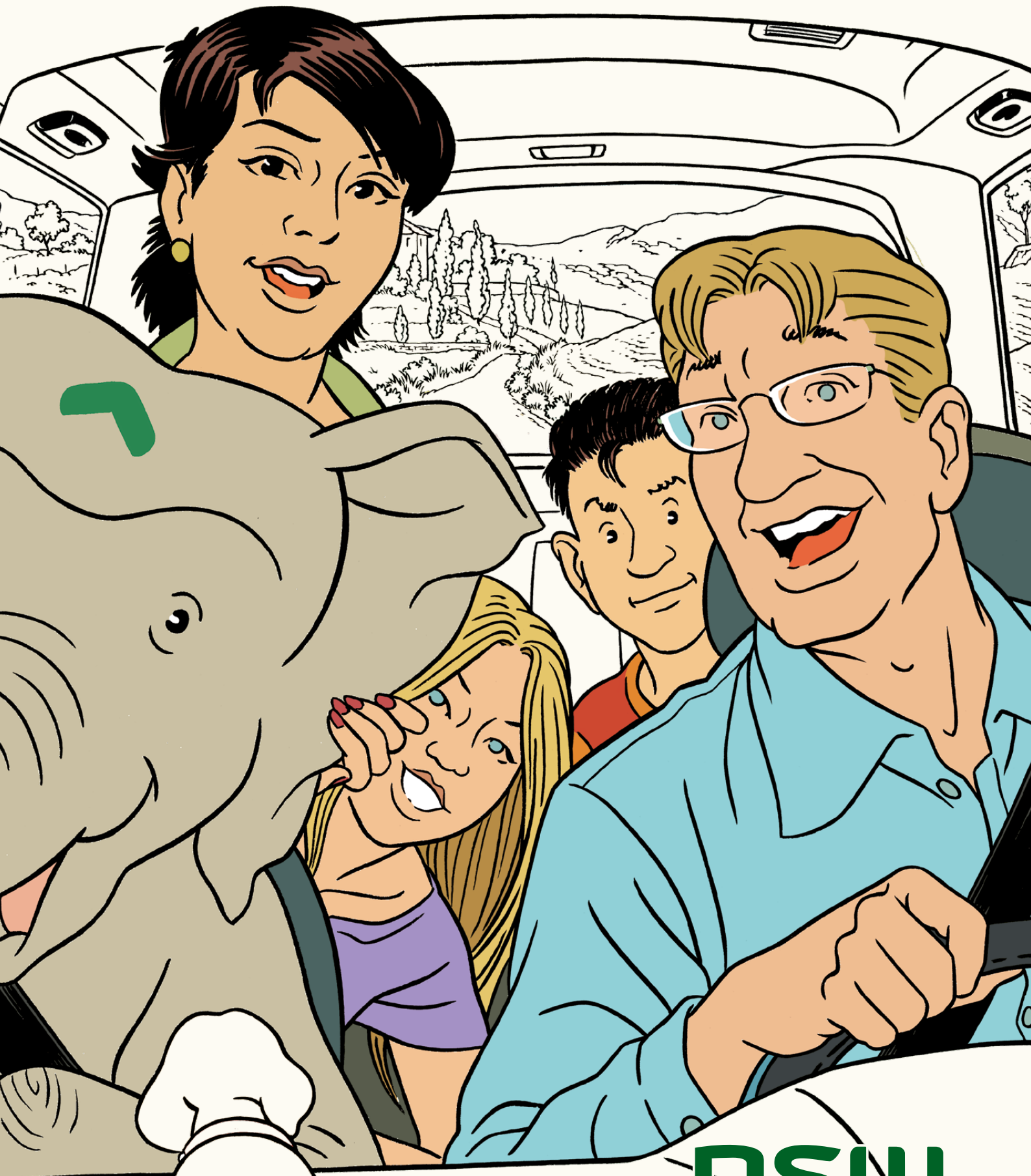

DSW

INHOUD

DSW wijst u de weg	3
Wat komt in aanmerking voor vergoeding en wat niet?	4
Hoe krijgt u vergoeding?	6
Hoe is de vergoeding per soort vervoer geregeld?	7
Hoe zit het met de eigen bijdrage en het eigen risico?	8
Wanneer vergoedt DSW de kosten voor bezoek aan een verzekerd kind?	9
Door DSW gecontracteerde vervoerders	10

DSW WIJST U DE WEG

Zittend ziekenvervoer is medisch noodzakelijk vervoer om bijvoorbeeld een onderzoek of behandeling te ondergaan in een ziekenhuis of een behandelcentrum. Uitzondering hierop betreft vervoer van en naar de huisarts, fysiotherapeut of tandarts. Dit wordt niet vergoed.

Op basis van de Zorgverzekeringswet komen drie soorten zittend ziekenvervoer voor vergoeding in aanmerking.

1. vervoer met de eigen auto;
2. openbaar vervoer;
3. (rolstoel)taxivervoer.

Voor (rolstoel)taxivervoer contracteert DSW vervoerders. Daarbij maken wij afspraken over de kwaliteit van dienstverlening en het tarief. DSW maakt bij dit contracteerbeleid onderscheid tussen vervoer binnen de DSW-regio en vervoer buiten de DSW-regio.

BINNEN DSW-REGIO

Binnen de DSW-regio (Delft, Schiedam en het Westland) wonen de meeste verzekerden van DSW. In deze regio maken wij afspraken met een aantal kleinere en grotere vervoerders. Wij vinden het belangrijk dat per postcoderange er voor u voldoende vervoer is gecontracteerd.

BUITEN DSW-REGIO

Buiten de DSW-regio hebben wij Connexion, Zorgvervoerscentrale Nederland en Sneleentaxi gecontracteerd. Zij werken met een groot aantal regionale vervoerders die het vervoer verzorgen in verschillende regio's.

DSW vindt het belangrijk dat u zonder extra zorgen gebruik kunt maken van zittend ziekenvervoer. Daarom beantwoorden wij in deze folder de meest gestelde vragen over de vergoeding van zittend ziekenvervoer.

WAT KOMT IN AANMERKING VOOR VERGOEDING EN WAT NIET?

Als verzekerde heeft u recht op zorg waarop u naar inhoud en omvang redelijkerwijs bent aangewezen. Dit wordt mede bepaald op basis van doelmatigheid en doeltreffendheid en is geregeld in de Zorgverzekeringswet en regelgeving die daarop is gebaseerd. Zittend ziekenvervoer is geregeld in de Regeling zorgverzekering.

Vergoeding is alleen mogelijk onder medische voorwaarden. Kosten van vervoer worden niet vergoed indien het vervoer betrekking heeft op behandeling(en) die vergoed worden vanuit de aanvullende verzekering(en).

Zittend ziekenvervoer dient altijd vooraf bij DSW te worden aangevraagd. Op deze manier kunnen onze medisch adviseurs beoordelen of u in aanmerking komt voor vergoeding van zittend ziekenvervoer. Op deze manier zorgen wij ervoor dat vervoer niet onnodig kostbaar en/of gecompliceerd is.

Voor zittend ziekenvervoer geldt een eigen bijdrage. Daarnaast is op zittend ziekenvervoer het eigen risico van toepassing.

VERGOEDING ZITTEND ZIEKENVERVOER

De overheid heeft bepaald wanneer u in aanmerking komt voor vergoeding. U komt voor vergoeding in aanmerking wanneer u in een van de volgende zeven categorieën valt:

1. behandeling voor chronische hemodialyse moet ondergaan;
2. oncologische behandelingen met chemotherapie, immuuntherapie of radiotherapie moet ondergaan;
3. een zodanig beperkt gezichtsvermogen heeft dat u zich daardoor niet zonder begeleiding kunt verplaatsen;
4. u kunt zich uitsluitend met een rolstoel verplaatsen;
5. jonger bent dan 18 jaar en vanwege complexe somatische problematiek of vanwege een lichamelijke handicap bent aangewezen op verpleging en verzorging, waarbij sprake is van de behoefte aan permanent toezicht of aan de beschikbaarheid van 24 uur per dag van zorg in de nabijheid;
6. bent aangewezen op geriatrische revalidatiezorg;
7. bent aangewezen op dagbehandeling die in een groep wordt verleend en die onderdeel is van een zorgprogramma bij chronisch progressie degeneratieve aandoeningen, niet-aangeboren hersenletsel of in verband met een verstandelijke beperking.

Behandeling voor chronische hemodialyse of oncologische behandeling

Patiënten kunnen naast het vervoer van en naar behandelingen ook gebruikmaken van het zittend ziekenvervoer van en naar consulten, onderzoek en controles die samenhangen met de behandeling van nierdialyse en oncologische behandelingen. Onder oncologische behandelingen vallen chemotherapie, radiotherapie of immuuntherapie.

Intensieve kindzorg

Intensieve kindzorg is voor verzekerde die jonger zijn dan 18 jaar met een complexe somatische problematiek of een lichamelijke handicap, waarbij er verpleging en verzorging noodzakelijk is en sprake is van de behoefte aan permanent toezicht of aan de beschikbaarheid van 24 uur per dag zorg in de nabijheid.

UITZONDERING VIA TOEPASSING HARDHEIDSCLAUSULE

Als u niet in een van de zeven categorieën valt, kan zittend ziekenvervoer via toepassing van de hardheidsclausule soms toch voor vergoeding in aanmerking komen. Zorgverzekeraars mogen namelijk een uitzondering maken voor verzekerden die vanwege een medische behandeling langdurig op vervoer zijn aangewezen. Daarvoor moeten zij zich beroepen op de hardheidsclausule.

Op grond van de hardheidsclausule hanteert DSW de volgende formule:

$(\text{Aantal maanden}) \times (\text{aantal keren p/week}) \times 4 (\text{aantal weken p/maand}) \times (\text{aantal km enkele reis}^1) \times 0,25 (\text{wegingsfactor})$

Is de uitkomst 250 of meer dan is er recht op vergoeding.

VERGOEDING ZITTEND VERVOER BIJ WEEKEND- OF VAKANTIEVERLOF

Zittend ziekenvervoer dat verband houdt met uw weekend- of vakantieverlof wordt vergoed volgens dezelfde regels als die gelden voor gewoon zittend ziekenvervoer. Zittend ziekenvervoer bij weekend- of vakantieverlof wordt dus vergoed indien u in een van de zeven categorieën valt of de hardheidsclausule op uw situatie van toepassing is. Als extra vereiste geldt dat u voor vervoer bij weekend- of vakantieverlof vooraf een afzonderlijke schriftelijke machtiging moet hebben aangevraagd en dat DSW die machtiging moet hebben afgegeven.

BEGELEIDING

Indien u recht heeft op een vergoeding van vervoer met openbaarvervoer, kan uw begeleider ook een vergoeding van reiskosten krijgen. Voor begeleiding dient u altijd vooraf toestemming te vragen bij DSW. Afhankelijk van de medische noodzaak wordt er toestemming gegeven. In bijzondere gevallen geldt dit twee begeleiders vergoeden.

Indien u kiest voor (rolstoel)taxivervoer, vergoedt DSW geen extra kosten voor begeleiding, dit is verweven in de afspraak met de betreffende vervoerder. U kunt bij het bestellen van de ritten aan de vervoerder doorgeven dat u begeleiding nodig heeft.

SOLOVERVOER

Taxivervoer wordt uitgevoerd middels gecombineerde ritten. Dit houdt in dat u met andere personen vervoerd kan worden. Vervoerders mogen uw ritten alleen combineren met personen die ook gebruik maken van zittend ziekenvervoer.

Indien sprake is van medische noodzaak, kan het mogelijk zijn om solovervoer aan te vragen bij DSW. Dit houdt dan in dat u alleen wordt vervoerd.

¹ Voor de berekening van het aantal kilometers gaan we uit van de snelste route, géén rekening houdend met het actuele verkeer. Wij maken hiervoor gebruik van routediensdiensten van Google.

LOGEERVERGOEDING

U kunt in aanmerking komen voor een logeervergoeding. Wanneer u meerdere dagen achter elkaar wordt behandeld en u voor deze behandelingen ver moet reizen, kan het minder belastend zijn om in de buurt van uw behandellocatie te logeren. Indien u bent aangewezen op zittend ziekenvervoer en dit vervoer op tenminste drie achtereenvolgende dagen nodig is, kunt u daarom in aanmerking komen voor een logeer vergoeding. Het gaat hierbij om een vergoeding van 2 of meer overnachtingen in de buurt van de locatie waar u behandeld wordt.

De logeervergoeding bedraagt maximaal € 76,50 per nacht. Om voor de logeervergoeding in aanmerking te komen moet u daarvoor vooraf van ons toestemming hebben gekregen. Daarom raden wij u aan om tijdig contact met ons op te nemen.

Indien u toestemming van ons heeft gekregen voor een logeervergoeding, kunt u niet tegelijkertijd aanspraak maken op de vervoerskosten van huis naar de behandellocatie, uitgezonderd de heenreis op de eerste dag van de behandeling en de terugreis op de laatste dag van de behandeling.

Het vervoer voor de heenreis naar de behandellocatie én de terugreis op de laatste dag van de behandeling, valt onder de vergoedingsregeling van zittend ziekenvervoer, zoals hierboven genoemd. De eigen bijdrage voor zittend ziekenvervoer is niet van toepassing op de logeervergoeding.

HOE KRIJGT U VERGOEDING?

U heeft altijd vooraf toestemming van ons nodig voor het gebruik van zittend ziekenvervoer. U vraagt ons om toestemming door een aanvraagformulier in te dienen. Het aanvraagformulier treft u aan op onze website.

Bij de aanvraag moet u een ondertekende medische verklaring van uw behandelend arts of specialist bijvoegen. In die medische verklaring moet staan:

- dat er sprake is van één van de zeven categorieën voor zittend ziekenvervoer;
- wat uw medische indicatie is;
- wat uw vertrekadres is;
- wat de vervoersbestemming is;
- hoe vaak u behandeld wordt;
- wat de behandeldata zijn;
- wat de afstand tussen de behandellocatie en uw huis- of verblijfadres is.

Als u om medische redenen geen gebruik kunt maken van uw eigen auto of het openbaar vervoer, dient u dit apart op de aanvraag te vermelden. Verder dient u, indien van toepassing, aan te geven dat u vanuit een ziekenhuis of Wlz-instelling naar een ander ziekenhuis of Wlz-instelling gaat voor onderzoek of behandeling.

Op basis van uw aanvraag stelt DSW Zorgverzekeraar vast wat voor soort vervoer (vervoer met eigen auto, openbaar vervoer, of (rolstoel)taxi) u nodig heeft.

Na goedkeuring van uw aanvraag ontvangt u van ons een schriftelijke machtiging. Op de machtiging vermelden wij welke vervoerder het dichtstbij uw huis- of verblijfadres zit. Het staat u uiteraard vrij om voor een andere vervoerder te kiezen. Komt het zittend ziekenvervoer in uw geval niet voor vergoeding in aanmerking, dan geven wij dit per brief aan onder vermelding van de afwijsredenen.

HOE IS DE VERGOEDING PER SOORT VERVOER GEREGLD?

VERVOER MET EIGEN AUTO

Zodra u van ons een machtiging heeft ontvangen voor zittend ziekenvervoer met uw eigen auto, kunt u de gereden kilometers declareren. U doet dit door uw afsprakenkaart (of een kopie daarvan) samen met een volledig ingevuld declaratieformulier vervoer bij ons in te dienen. Voor het berekenen van het aantal kilometers gaan we uit van de snelste route, géén rekening houdend met het actuele verkeer. Wij maken hiervoor gebruik van routediens ten van Google. De vergoeding bedraagt € 0,32 per kilometer. Dit is inclusief parkeerkosten.

OPENBAAR VERVOER

Zodra u van ons een machtiging heeft ontvangen voor zittend ziekenvervoer per openbaar vervoer, kunt u de gemaakte reiskosten declareren. U doet dit door uw afsprakenkaart (of een kopie daarvan) en de vervoersbewijzen (uitdraai ov-chipkaart overzicht, treinkaart) bij ons in te dienen, tezamen met een volledig ingevuld declaratieformulier vervoer. De vergoeding vindt altijd plaats op basis van de prijzen die gelden voor het vervoer met de tweede klas. De kosten van openbaar vervoer worden berekend via het programma www.9292ov.nl.

(ROLSTOEL)TAXI

Zodra u van ons een machtiging heeft ontvangen voor zittend ziekenvervoer met een (rolstoel)taxi, kunt u contact opnemen met de vervoerder. Wanneer u gebruik maakt van een (rolstoel)taxivervoerder is het onderscheid tussen gecontracteerde en niet-gecontracteerde vervoerders van belang.

Gecontracteerde vervoerder

Als u gebruik maakt van een gecontracteerde vervoerder, kunt u aan de vervoerder een kopie van de machtiging afgeven of het machtigingsnummer doorgeven. Deze gecontracteerde vervoerders declareren vervolgens rechtstreeks bij ons, dus dat is gemakkelijk voor u. Welke vervoerders wij hebben gecontracteerd, staan vermeld op pagina 10 van deze folder.

Let op: wanneer u zonder voorafgaande machtiging gebruik maakt van zittend ziekenvervoer bij een gecontracteerde vervoerder, vergoeden wij de kosten tot maximaal de door ons vastgestelde vergoeding. Dit kan betekenen dat de kosten van het zittend ziekenvervoer niet volledig worden vergoed. U treft de vergoedingen aan op onze website.

Niet-gecontracteerde vervoerder

Mocht u gebruik maken van een niet-gecontracteerde vervoerder, dient u zelf de nota te betalen aan de niet-gecontracteerde vervoerder en kunt deze bij DSW indienen. Met deze nota (taxibon) dient u ook een kopie van uw afsprakenkaart toe te sturen, tezamen met een volledig ingevuld declaratieformulier vervoer.

Let op: wanneer u gebruik maakt van een niet-gecontracteerde vervoerder dan vergoeden wij de kosten tot maximaal de door ons vastgestelde vergoeding. Dit kan betekenen dat de kosten van het zittend ziekenvervoer niet volledig worden vergoed. U treft de vergoedingen aan op onze website.

HOE ZIT HET MET DE EIGEN BIJDRAGE EN HET EIGEN RISICO?

EIGEN BIJDRAGE

Voor zittend ziekenvervoer geldt een wettelijke eigen bijdrage. De overheid heeft de eigen bijdrage voor 2021 vastgesteld op € 108,- per verzekerde per kalenderjaar.

De manier waarop wij uw eigen bijdrage in rekening brengen, verschilt per soort vervoer.

Eigen auto, openbaar vervoer of niet-gecontracteerde (rolstoel)taxi

Reist u met de eigen auto, het openbaar vervoer of maakt u gebruik van een niet-gecontracteerde (rolstoel)taxivervoerder, dan moet u de kosten eerst zelf betalen en de nota bij ons declareren. Uw eigen bijdrage wordt ingehouden op de vergoeding die u ontvangt.

Gecontracteerde (rolstoel)taxi

Maakt u gebruik van een gecontracteerde (rolstoel)taxivervoerder, dan dient de vervoerder de nota's, op vertoon van uw machtiging, rechtstreeks bij ons in. Wij houden de hoogte van de eigen bijdrage voor u bij. U ontvangt een acceptgiro van de verschuldigde eigen bijdrage.

In twee situaties bent u geen eigen bijdrage verschuldigd:

1. wanneer u bent opgenomen in een ziekenhuis of permanent verblijft in een Wlz-instelling en naar een ander ziekenhuis of Wlz-instelling gaat en daar wordt opgenomen om een onderzoek of behandeling te ondergaan; of
2. wanneer u bent opgenomen in een ziekenhuis of permanent verblijft in een Wlz-instelling naar een ander ziekenhuis of Wlz-instelling gaat om daar een onderzoek of behandeling te ondergaan en vervolgens weer teruggaat naar het ziekenhuis of de Wlz-instelling waar u bent opgenomen.

Wij vragen u duidelijk op het aanvraagformulier aan te geven of sprake is van een van deze twee situaties.

EIGEN RISICO

De overheid heeft bepaald dat, nadat u de wettelijke eigen bijdrage van € 108,- heeft betaald, het zittend ziekenvervoer ten laste komt van het verplichte eigen risico van € 375,-. Vervolgens wordt het vervoer ten laste gebracht van het eventueel door u gekozen vrijwillig eigen risico. Daarna vindt er vergoeding plaats zoals in uw verzekeringspolis staat.

WANNEER VERGOEDT DSW DE KOSTEN VOOR BEZOEK AAN EEN VERZEKERD KIND?

Heeft u bij DSW een aanvullende verzekering afgesloten, dan vergoeden wij onder bepaalde voorwaarden de reiskosten voor een ziekenhuisbezoek aan een kind, woonachtig op hetzelfde adres.

De aanvullende verzekeringen AV-Standaard en AV-Top kennen een regeling die reiskosten welke samenhangen met bezoek aan een bij DSW verzekerd kind (jonger dan 18 jaar) dat in het ziekenhuis ligt vergoedt. DSW vergoedt de kosten van vervoer indien:

- het verzekerde kind langer dan 14 dagen is opgenomen; en
- het ziekenhuis in Nederland gevestigd is, geen Wlz-instelling is en meer dan 30 kilometer van de eigen woonplaats ligt.

Als aan deze criteria is voldaan, vergoedt DSW vanaf de eerste opnamedag het aantal kilometers dat boven de 30 uitkomt voor maximaal één bezoek (retour) per dag per gezin. De vergoeding bedraagt € 0,18 per kilometer. Om in aanmerking te komen voor deze vergoeding, moet u bij ons het bewijs van opname en ontslag indienen. U kunt dit bewijs opvragen bij het ziekenhuis.



DOOR DSW GECONTRACTEERDE VERVOERDERS

NAAM	ADRES	TELEFOONNUMMER
<i>Taxivervoerders binnen de DSW regio</i>		
Taxi4delft	2623 CV Delft	015 - 8 891 729
Taxicompagnons Maatschap (regio Delft)	1321 NC Almere	015 - 8 874 169
Heitax	2624 TZ Delft	015 - 8 899 290
Regionale Vervoerregisseur B.V.	3150 AB Hoek van Holland	0174 - 38 88 88
Van Meteren Vervoer	2295 RV Kwintshul	06 10 88 14 20
Vreugde Tax V.O.F.	3146 CC Maassluis	010 - 5 901 130
Taxicentrale Nieuwe Waterweg B.V.	3144 CE Maassluis	010 - 5 925 026
Taxi Van Bommel	3142 PA Maassluis	010 - 5 923 885
De Roo Taxi	2670 AK Naaldwijk	0174 - 62 44 41
JLM Taxi BV	2685 LX Poeldijk	0174 - 24 69 68
Vlasblom Vof Taxibedrijf	3161 XB Rhoon	010 - 5 016 444
Focus 010 BV	2984 AN Ridderkerk	0180 - 23 51 73
Connexion Taxi Services B.V.	3125 BK Schiedam	088 - 6 000 945
Vlaardingse Taxicentrale	3133 EP Vlaardingen	010 - 4 354 344
Taxi Wateringen	2291 VR Wateringen	0174 - 29 40 71
Zoetermeerse Taxi Service	2715 CA Zoetermeer	079 - 8 881 333
<i>Taxivervoerders buiten de DSW regio</i>		
Connexion	Geheel Nederland	088 - 6 000 945
Sneleentaxi	Geheel Nederland	085 - 3 036 810
Zorgvervoerscentrale Nederland (ZCN)	Geheel Nederland	010 - 2 808 182
Taxicompagnons Maatschap	1321 NC Almere	015 - 8 874 169
Taxibedrijf Geers B.V.	4614 RR Bergen op Zoom	0164 - 25 09 50
A&M Taxiservice VOF	7621 VT Borne	074 - 8 513 525
Taxi De Zwart BV	4511 AT Breskens	0117 - 38 15 51
Connexion Taxi Services B.V.	2544 DW Den Haag	088 - 6 000 945
Taxi Linsen Driel B.V.	6665 CB Driel	026 - 3 640 000
Taxi Enkhuizen	1602 PM Enkhuizen	0228 - 32 61 70
Taxi & Autoverhuur Tromp	1702 AH Heerhugowaard	072 - 5 743 000
Tt Vervoersservice	7557 HP Hengelo	074 - 2 503 503
Taxi Leerdam	4142 VK Leerdam	0345 - 79 54 26
Stichting Zorgvervoer Parkstad	6269 DP Margraten	088 - 0 902 500
Tcr Middelburg	4338 PR Middelburg	0111 - 46 31 00
Taxi Kling B.V.	5342 BL Oss	0412 - 62 33 51
Taxi Baan	7460 AD Rijssen	0548 - 53 60 00
Vervoersbedrijf Juijn B.V.	5328 AT Rossum GLD	0418 - 66 12 83
Silvertax V.O.F.	6137 BH Sittard	046 - 4 000 150
Taxibedrijf Werotax	5694 NB Son en Breugel	0499 - 47 14 71
Taxi Donkersloot B.V.	3251 AP Stellendam	0187 - 49 14 56
B.A. Van Der Meulen	2241 CG Wassenaar	06 50 83 54 86
Princen Personenvervoer BV	6000 GA Weert	0495 - 58 02 04
Protaxi BV	3333 BX Zwijndrecht	078 - 6 259 731



NAAM	ADRES	TELEFOONNUMMER
<i>Taxivervoer voor kinderen</i>		
Connexion	Geheel Nederland	038 - 3 394 984
<i>Taxivervoer voor intensieve kindzorg</i>		
Van Meteren Vervoer	2295 RV Kwintsheul	06 10 88 14 20
VC Bolnes	2987 BN Ridderkerk	06 51 05 04 55 / 06 30 39 49 56
Amsterdams Vervoer Collectief B.V.	1815 BB Alkmaar	088 - 1 164 300
Excellent Travel Service B.V.	2514 HP Den Haag	070 - 4 450 350
A-tax de Vries	2180 AE Hillegom	0252 - 51 90 00
Coöp. Taxi Onderneming St. Job U.A.	8260 AJ Kampen	010 - 4 257 000
<i>Wanneer u vervoerd moet worden van of naar een Medisch Centrum Hyperbare Zuurstoftherapie (MCHZ)</i>		
V.O.F. Gri.6 / Rtc-F6	3047 AN Rotterdam	010 - 8 701 705

HEEFT U NOG VRAGEN?

Kijk dan op www.dsw.nl, stel uw vraag via WhatsApp of neem contact met ons op via telefoonnummer 010 - 2 466 466. Wij staan u graag te woord.

DSW
zorgverzekeraar
Postbus 173 - 3100 AD Schiedam



www.dsw.nl



010 - 2 466 466



06 22 38 39 06



[DSW_Zorg](https://www.instagram.com/DSW_Zorg)



[@DSW_Zorg](https://twitter.com/DSW_Zorg)



[DSW Zorgverzekeraar](https://www.facebook.com/DSW.Zorgverzekeraar)